

Addendum E6 Effecten op de biodiversiteit

Voeg de gegevens als bijlage E6 bij het formulier, tenzij anders vermeld.

Bij het beantwoorden van de vragen moeten de mogelijke effecten van het project ten gevolge van het gebruik van natuurlijke hulpbronnen mee in rekening gebracht worden.

1 Geef de maatregelen die worden ingezet om de invloeden op de biodiversiteit zo veel mogelijk te beperken en eventuele schade zo veel mogelijk ongedaan te maken.

U kunt hiervoor ook verwijzen naar de documenten, vermeld in vraag 3 tot en met 8.

Er worden geen maatregelen genomen.

2 Motiveer waarom de effecten op de biodiversiteit al dan niet aanzienlijk zijn.

Deze vraag moet alleen beantwoord worden als de aanvraag betrekking heeft op een project als vermeld in bijlage III van het besluit van de Vlaamse Regering van 10 december 2004 houdende vaststelling van de categorieën van projecten, onderworpen aan milieueffectrapportage (project-MER-screening).

Deze vraag moet niet beantwoord worden als het voorwerp van de aanvraag louter een hernieuwing van een milieu- of omgevingsvergunning of een mededeling met de vraag tot omzetting van een milieuvergunning betreft en de hernieuwing of omzetting betrekking heeft op activiteiten die geen fysieke ingrepen in het leefmilieu tot gevolg hebben. Houd bij het beantwoorden van deze vraag rekening met de maatregelen die u hebt vermeld bij vraag 1. U kunt hiervoor ook verwijzen naar de documenten, vermeld in vraag 3 tot en met 8.

SBZ-gebieden

Ligt op meer dan 2 km afstand van het project gebied.

VEN- en IVON gebieden

Ligt op meer dan 2 km afstand van het project gebied.

Biologische waarderingskaart

Op minstens 25 meter van de stoomturbine zelf liggen er percelen die aangeduid staan als biologisch waardevol (zie figuur 1). De stoomleidingen van de turbine zouden een perceel kruisen dat aangeduid staat als biologisch waardevol. Dit perceel bevat een jong loofbos (excl. Populier).

Tijdens de aanlegfase van de stoomleidingen kan er mogelijks een effect zijn op het loofbos; bv. stof- en geluidshinder door de werken. Deze zijn echter beperkt en tijdelijk van aard. Tijdens de aanleg van de leiding zullen er in totaal 11 loofbomen (wilg en eik) gerooid worden. Vijf van deze bomen hebben een stamomtrek groter dan 1 m, het rooien hiervan is tevens stedenbouwkundig vergunningsplichtig. Het verdwijnen van deze bomen heeft geen significant effect op het aanwezige ecotoop en habitat. Er zullen opnieuw bomen worden aangeplant in de nabije locatie van het project op een locatie die in samenspraak met de gemeente wordt bepaald. Ter compensatie van de 5 stedenbouwkundig verplichte bomen worden bomen met een stamomtrek van 25 cm gekozen (de grootste commercieel beschikbare stamomtrek). De overige bomen zullen met een kleinere stamomtrek heraangeplant worden.

Tijdens de exploitatie worden er geen significante effecten verwacht gezien de voorwerp van de aanvraag (stoomturbine: zonder interne verbranding). Dit samen met het feit dat het project in een industriegebied ligt, zorgt ervoor dat er geen significante effecten verwacht worden op de omgeving.

SEVESO-inrichtingen

Er liggen twee SEVESO-bedrijven in de buurt (< 700 m) van de projectsite (zie figuur 2).



Figuur 1: biologische waarderingskaart t.o.v. de stoomturbine en stoomleidingen.

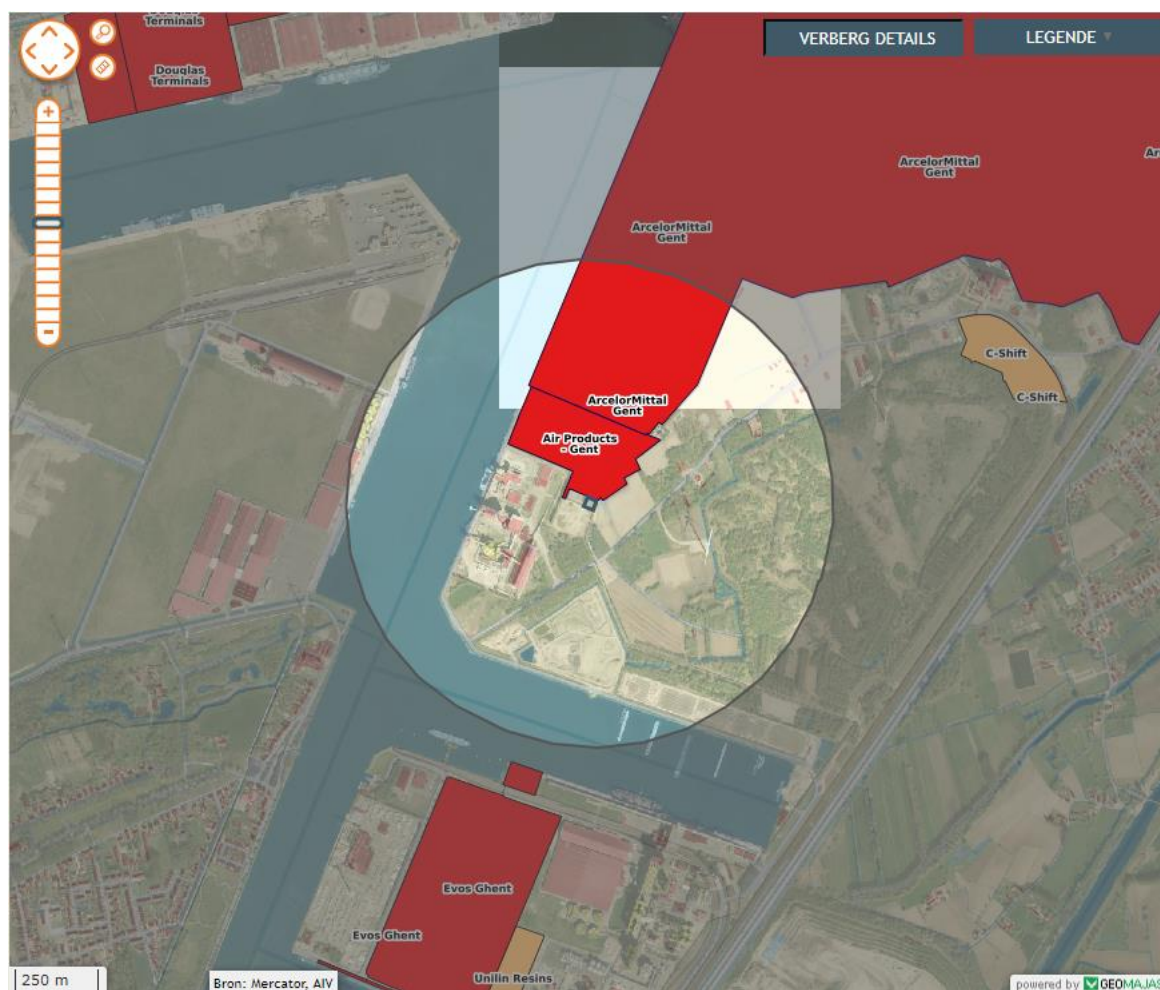

Figuur 2: SEVESO-inrichtingen rond het projectgebied.

- 3 ^o Voeg, als dat relevant is, het rapport van de voortoets als bijlage E6bis bij de aanvraag. Voer een voortoets uit met behulp van het online-instrument als er ten gevolge van uw project een effect kan zijn op een speciale beschermingszone (SBZ). Aan de hand van de voortoets kan men nagaan of er een waarschijnlijkheid of een risico bestaat op een betekenisvolle aantasting van de actuele en potentieel te realiseren habitats en soorten die voorkomen in deze SBZ. Als de voortoets aangeeft dat er géén risico op een betekenisvolle aantasting te verwachten is (groene voortoets), dan moet er geen passende beoordeling opgesteld worden. Is er wel een waarschijnlijkheid of een risico op een betekenisvolle aantasting (rode voortoets), dan is verder onderzoek door de initiatiefnemer en overleg met het Agentschap voor Natuur en Bos (ANB) aangewezen om te bepalen of er een betekenisvolle aantasting kan zijn. Hieruit blijkt dan of een passende beoordeling is vereist. Meer informatie vindt u op www.voortoets.be.
- 4 ^o Als de aanvraag een betekenisvolle aantasting van de natuurlijke kenmerken van een speciale beschermingszone (SBZ) kan veroorzaken en er geen MER opgesteld hoeft te worden, voegt u een passende beoordeling als bijlage E6ter bij de aanvraag. Het gaat om de passende beoordeling, vermeld in artikel 36ter, §3, van het decreet van 21 oktober 1997 betreffende het natuurbehoud en het natuurlijk milieu. Er kan geen vergunning verleend worden voor een activiteit die een betekenisvolle aantasting van de natuurlijke kenmerken van de betrokken speciale beschermingszone kan veroorzaken.
- 5 ^o Voeg, als dat beschikbaar is, het advies van het agentschap voor Natuur en Bos (ANB) als bijlage E6quater bij de aanvraag, waarin ANB besluit dat ondanks het feit dat de voortoets (www.voortoets.be) aangeeft dat er een mogelijk risico is op betekenisvolle aantasting van de natuurlijke kenmerken van een SBZ, het niet noodzakelijk is een passende beoordeling uit te voeren.
- 6 Als de aanvraag effecten kan veroorzaken op een gebied dat deel uitmaakt van het Vlaams Ecologisch Netwerk (VEN), voegt u een document als bijlage E6quinquies bij de aanvraag, waarin er wordt aangetoond dat de aanvraag geen onvermijdbare of onherstelbare schade toebrengt aan de natuur in het VEN als vermeld in artikel 26bis van het decreet van 21 oktober 1997 betreffende het natuurbehoud en het natuurlijk milieu. Onvermijdbare schade is de schade die men hoe dan ook zal veroorzaken, op welke wijze men de activiteit ook uitvoert. Vermijdbare schade is die schade die kan vermeden worden door de activiteit op een andere wijze uit te voeren (bv. met andere materialen, op een andere plaats, ...). Onherstelbare schade betekent dat de schade niet meer kan hersteld worden. Onder herstel van de schade wordt herstel verstaan op de plaats van beschadiging met een kwantitatief en kwalitatief gelijkaardig habitat als deze die er voor de beschadiging aanwezig was. Er kan geen vergunning verleend worden voor een activiteit die onvermijdbare en onherstelbare schade aan de natuur in het VEN kan veroorzaken.
- 7 ^o Als voor de inrichting een vergunning of toestemming is verleend om af te wijken van de wetgeving met betrekking tot het milieu of het natuurbehoud (bijvoorbeeld met betrekking tot het VEN of de speciale beschermingszones ter uitvoering van de EU-Vogelrichtlijn of -Habitatrichtlijn), voeg dan een afschrift van de beslissing en andere bewijsstukken als bijlage E6sexies bij de aanvraag. Het betreft afwijkingen conform artikel 26bis, §3 en/of 36ter, §5 van het decreet voor Natuurbehoud.

8 Voegt u een voorstel tot compensatie van de ontbossing als bijlage B23 bij het formulier (zie addendum B23)?

ja

nee