



2026_CBS_05621 OMV_2026046255 R - aanvraag omgevingsvergunning voor het bouwen van 4 halfopen eengezinswoningen (2 x 2 woningen) - zonder openbaar onderzoek - Halewijnstationstraat, 9031 Gent - Vergunning

Beslissing: Goedgekeurd in besloten vergadering van 25 juni 2026

Zijn aanwezig bij de beslissing van dit punt:

Mathias De Clercq, burgemeester-voorzitter
Astrid De Bruycker, schepenen; Sofie Bracke, schepenen; Joris Vandenbroucke, schepenen;
Bram Van Braeckevelt, schepenen; Filip Watteeuw, schepenen; Christophe Peeters, schepenen
Mieke Hullebroeck, algemeen directeur; Liesbet Vertriest, adjunct-algemeendirecteur

Bevoegd: Christophe Peeters

Juridisch kader

De volgende bepalingen zijn van toepassing inzake de bevoegdheid:

Het Decreet betreffende de omgevingsvergunning van 25 april 2014, artikel 15.

De beslissing wordt genomen op grond van:

Het Decreet betreffende de omgevingsvergunning van 25 april 2014, artikels 5 en 6.

Motivering

Het college van burgemeester en schepenen verleent de vergunning en legt bijzondere voorwaarden op.

WAT GAAT AAN DEZE BESLISSING VOORAF?

Delphine Van de Geuchte met als contactadres Sylvain Dupuisstraat 18 bus 31, 8300 Knokke-Heist en MERK BV met als contactadres Sylvain Dupuisstraat 18 bus 31, 8300 Knokke-Heist hebben een aanvraag (OMV_2026046255) ingediend bij het college van burgemeester en schepenen op 30 april 2026.

De aanvraag omgevingsvergunning met stedenbouwkundige handelingen handelt over:

- Onderwerp: het bouwen van 4 halfopen eengezinswoningen (2 x 2 woningen)
- Adres: Halewijnstationstraat 33, 9031 Gent
- Kadastrale gegevens: afdeling 27 sectie D nr. 264B

Het resultaat van het ontvankelijkheids- en volledigheidsonderzoek werd verzonden op 13 mei 2026.

De aanvraag volgde de vereenvoudigde procedure.

Volgend verslag werd uitgebracht door de gemeentelijk omgevingsambtenaar op 17 juni 2026.

OMSCHRIJVING AANVRAAG

1. BESCHRIJVING VAN DE OMGEVING, DE PLAATS EN HET PROJECT

Het bouwterrein situeert zich op de hoek van de Halewijnstationstraat en de Halewijnstraat in Drongen, in een landelijke omgeving met voornamelijk vrijstaande woningen en enkele hoeves langs de Halewijnstationstraat.

Voor het terrein werd recent een vergunning afgeleverd voor het verkavelen van een perceel in vier loten bestemd voor halfopen eengezinswoningen (2025 DR 556/00).

Beschrijving van de aangevraagde stedenbouwkundige handelingen

Voorliggende aanvraag betreft het bouwen van vier halfopen eengezinswoningen binnen de goedgekeurde verkaveling 2025 DR 556/00. De woningen worden telkens per twee ontworpen als één samenhangend architecturaal geheel.

Alle woningen bestaan uit twee bouwlagen en worden afgewerkt met een plat dak, met een dakrandhoogte van 6 m gemeten vanaf de vloerpas. De volumes hebben een gevelbreedte van 8 m. De bouwdiepte bedraagt 15 m op het gelijkvloers en maximaal 12 m op de verdieping.

De inplanting van de woningen varieert omwille van het behoud van de bestaande bomen. De woningen op de loten 1 en 2 worden dieper op het terrein ingeplant, namelijk op 20 m achter de rooilijn, terwijl de woningen op de loten 3 en 4 op minimaal 10,75 m achter de rooilijn worden ingeplant. Alle woningen respecteren een minimale afstand van 4 m tot de zijdelingse perceelsgrenzen

In de voortuinen wordt per woning voorzien in een oprit uitgevoerd als karrenspoor, een parkeerplaats en een toegangspad naar de voordeur. Aan de achterzijde van elke woning wordt een terras (10,8 m²) aangelegd, aansluitend op het overdekt terras en de leefruimte.

Indeling

Gelijkvloers bevindt zich de inkomhal met toilet, twee bergruimtes, een open leefruimte met keuken, eetplaats en een overdekt terras. Op de verdieping bevinden zich drie slaapkamers en een afzonderlijk toilet. De hoofdslaapkamer beschikt over een eigen badkamer, terwijl de twee overige slaapkamers gebruikmaken van een gedeelde douchekamer.

Materialisatie

Woningen loten 1 en 2

De gevels worden ter hoogte van het gelijkvloers afgewerkt met buitenbepleistering in een lichte kleur met plankenmotief gecombineerd met houten gevelbekleding in een bruine tint. Ter hoogte van de verdieping worden de gevels volledig afgewerkt met houten bekleding. Het nieuwe buitenschrijnwerk wordt voorzien in aluminium.

Woningen loten 3 en 4

De gevels worden afgewerkt met gevelmetselwerk in een lichte kleur gecombineerd met houten gevelbekleding. Het nieuwe buitenschrijnwerk wordt voorzien in aluminium.

2. HISTORIEK

Volgende relevante vergunningen, meldingen en/of weigeringen zijn bekend:

Omgevingsvergunningen

- Op 03/04/2025 werd een *weigering* afgeleverd voor het verkavelen van een perceel in 4 loten halfopen bebouwing (OMV_2024145138 met intern nr. 2024 DR 556/00/W).
- Op 24/12/2025 werd een voorwaardelijke vergunning afgeleverd voor het verkavelen van een perceel in 4 loten bestemd voor halfopen eengezinswoningen (2025 DR 556/00).

Stedenbouwkundige vergunningen

- Op 16/07/1991 werd een vergunning afgeleverd voor het verbouwen van een woning (1991/10043).

BEOORDELING AANVRAAG

3. EXTERNE ADVIEZEN

Volgend extern advies is gegeven:

Geen tijdig advies van **Watering Oude Kale en Meirebeek**. De adviesvraag is verstuurd op 13 mei 2026. Op 17 juni 2026 is nog géén advies ontvangen. Omdat de decretaal omschreven adviestermijn verstreken is, kan aan de adviesvereiste voorbij gegaan worden.

4. TOETSING AAN WETTELIJKE EN REGLEMENTAIRE VOORSCHRIFTEN

4.1. Ruimtelijke uitvoeringsplannen – plannen van aanleg

Het perceel waarop de aanvraag betrekking heeft ligt gedeeltelijk woongebied met landelijk karakter en gedeeltelijk in agrarisches gebied volgens het gewestplan 'Gentse en Kanaalzone' (goedgekeurd op 14 september 1977). De 4 loten gericht op woningbouw zijn gelegen in de woongebieden met landelijk karakter. Er worden 4 loten, gelegen in agrarisch gebied, uitgesloten van de verkaveling.

De woongebieden zijn bestemd voor wonen, alsmede voor handel, dienstverlening, ambacht en kleinbedrijf voor zover deze taken van bedrijf om redenen van goede ruimtelijke ordening niet in een daartoe aangewezen gebied moeten worden afgezonderd, voor groene ruimten, voor sociaal-culturele inrichtingen, voor openbare nutsvoorzieningen, voor toeristische voorzieningen, voor agrarische bedrijven.

Deze bedrijven, voorzieningen en inrichtingen mogen echter maar worden toegestaan voor zover ze verenigbaar zijn met de onmiddellijke omgeving.

De woongebieden met een landelijk karakter zijn bestemd voor woningbouw in het algemeen en tevens voor landbouwbedrijven.

De agrarische gebieden zijn bestemd voor de landbouw in de ruime zin. Behoudens bijzondere bepalingen mogen de agrarische gebieden enkel bevatten de voor het bedrijf noodzakelijke gebouwen, de woning van de exploitanten, benevens verblijfsgelegenheid voor zover deze een integrerend deel van een leefbaar bedrijf uitmaakt, en eveneens para-agrarische bedrijven. Gebouwen bestemd voor niet aan de grond gebonden agrarische bedrijven met industrieel karakter of voor intensieve veeteelt, mogen slechts opgericht worden op ten minste 300 m van

een woongebied of op ten minste 100 m van een woonuitbreidingsgebied, tenzij het een woongebied met landelijk karakter betreft. De afstand van 300 en 100 m geldt evenwel niet in geval van uitbreiding van bestaande bedrijven. De overschakeling naar bosgebied is toegestaan overeenkomstig de bepalingen van artikel 35 van het Veldwetboek, betreffende de afbakening van de landbouw- en bosgebieden.

De aanvraag is **in overeenstemming** met de voorschriften.

4.2. Vergunde verkavelingen

De aanvraag is gelegen in een goedgekeurde, niet vervallen verkaveling (ref. nr. 2025 DR 556/00 van 24 december 2025). De aanvraag heeft betrekking op de loten 1, 2, 3 en 4. De zonering volgens deze verkaveling is **voortuinstrook, zijtuinstrook, zone bebouwing en zone voor koeren en hovingen**.

De aanvraag is **in overeenstemming** met de verkavelingsvoorschriften.

4.3. Verordeningen

Algemeen Bouwreglement

De aanvraag werd getoetst aan de bepalingen van het Algemeen Bouwreglement, de stedenbouwkundige verordening van de Stad Gent, goedgekeurd door de deputatie bij besluit van 16 september 2004 en meest recent gewijzigd bij gemeenteraadsbesluit van 25 maart 2024, van kracht sinds 27 mei 2024.

Het ontwerp is **in overeenstemming** met dit algemeen bouwreglement.

Gewestelijke verordening hemelwater

De aanvraag werd getoetst aan de gewestelijke hemelwaterverordening 2023 (Besluit van de Vlaamse Regering van 10 februari 2023): zie waterparagraaf.

4.4. Uitgeruste weg

Het bouwperceel is gelegen aan een voldoende uitgeruste gemeenteweg.

5. WATERPARAGRAAF

5.1. Ligging project

Het project ligt in een afstroomgebied in beheer van de Watering Oude Kale en Meirebeek. Het project ligt in de nabijheid van een waterloop in beheer van de Watering Oude Kale en Meirebeek.

Volgens de kaarten bij het Watertoetsbesluit is het project:

- niet gelegen in een overstromingsgevoelig gebied voor zeeoverstroming.
- niet gelegen in een gebied gevoelig voor overstromingen vanuit een waterloop (fluviaal).
- niet gelegen in een gebied gevoelig voor overstromingen door intense neerslag (pluviaal).
- niet gelegen in een signaalgebied.

Het terrein is momenteel bebouwd.

5.2. Verenigbaarheid van het project met het watersysteem

Droogte

Het hemelwater dat neervalt moet op eigen terrein maximaal vastgehouden worden en niet afgevoerd. Om hier concreet uitvoering aan te geven werd het project aan de gewestelijke stedenbouwkundige verordening en het algemeen bouwreglement van de stad Gent inzake hemelwater getoetst.

Groendak

De platte daken worden aangelegd als groendak met een buffervolume van 50 l/m².

Hemelwaterput

De daken van de nieuwbouwwoningen hebben telkens een oppervlakte van 120 m². De helft van het groendak (60 m²) moet in rekening worden gebracht voor het bepalen van de inhoud van de hemelwaterputten. Er moet per woning een hemelwaterput geplaatst worden met een inhoud van 5000 liter. Hier wordt aan voldaan.

De hemelwaterput moet uitgerust worden met een pompinstallatie die voorziet in het hergebruik van het opgevangen hemelwater voor toiletspoeling, poetswater, wasmachine en gebruik buiten.

Infiltratievoorziening

De overloop van de hemelwaterput wordt aangesloten op een voldoende ruim gedimensioneerde bovengrondse infiltratievoorziening.

Bemaling

Een grondwaterbemaling kan noodzakelijk zijn voor de bouwkundige werken of de aanleg van de openbare nutsvoorzieningen. Bij bemaling moet volgens Vlarem minstens een melding van de activiteit gebeuren. Ze kan evenwel vergunningsplichtig zijn en zelfs merplichtig naargelang de ligging, de diepte van de grondwaterverlaging en het opgepompte debiet. De akte of vergunning moet verleend zijn door de bevoegde instantie vooraleer de bemalingswerken kunnen gestart worden.

In een aanvraagdossier voor een vergunning of melding moeten steeds de effecten naar de omgeving onderzocht worden, op basis van de gemodelleerde debieten en het bemalingsconcept, en moet steeds vermeld worden op welke manier zal omgegaan worden met het opgepompte bemalingswater (toepassing van de bemalingscascade). De bemalingsinstallatie dient geplaatst te worden door een erkend boorbedrijf. Dit wordt opgenomen als **opmerking**.

Verhardingen

Met de aanvraag worden op de percelen een aantal verhardingen aangelegd. De verhardingen worden waterdoorlatend aangelegd (en hebben geen helling van meer dan 2%) en/of de niet-waterdoorlatende verhardingen kunnen afwateren naar een voldoende grote onverharde groenzone (die minstens ¼ van de afwaterende oppervlakte is).

Structuurkwaliteit en ruimte voor waterlopen

Het perceel ligt in de nabijheid van waterloop in beheer van Waring Oude Kale en Meirebeek. Er werd advies gevraagd aan de waterbeheerder, echter werd geen tijdig advies verleend. De bestaande erfdiensbaarsstrook naast de waterloop blijft behouden. De afstandsregels tot

waterlopen zoals voorzien in het Waterwetboek en de wet onbevaarbare waterlopen worden gerespecteerd.

Overstromingen

Het projectgebied is volgens de watertoetskaarten niet overstromingsgevoelig. Er wordt geen effect op het overstromingsregime verwacht.

Waterkwaliteit

Het project heeft hierop geen betekenisvolle impact.

5.3. Conclusie

Er kan besloten worden dat voorliggende aanvraag de watertoets doorstaat.

6. NATUURTOETS

Om de impact van de sloop en bouw ter hoogte van de twee te behouden waardevolle, hoogstammige bomen te beperken dienen deze bomen beschermd te worden tijdens de sloop en bouw door middel van een 2 m hoog hekwerk minimaal 4 m van de stam, waarbinnen geen opslag of bouwwerkzaamheden mogen plaatsvinden. Dit wordt opgelegd als **bijzondere voorwaarde**.

Voor dit project gaan we uit van minder dan 70000 bijkomende vervoersbewegingen per jaar. Daarnaast zijn er nog mogelijke stikstofemissies afkomstig van niet-ingedeelde stationaire bronnen van het project en tijdens de aanlegfase door vervoer of niet-ingedeelde stationaire bronnen. Deze zijn echter beperkt.

De NOx uitstoot van het totale project is minder dan de emissies waarbij een overschrijding optreedt van de 1 % minimisdrempel.

Het huishoudelijk afvalwater wordt geloosd in de riolering die aangesloten is op een RWZI.

Het project zal geen betekenisvolle aantasting impliceren voor de instandhoudingsdoelstellingen van de speciale beschermingszones, noch onherstelbare en onvermijdbare schade berokkenen aan natuur in VEN.

Hieruit wordt besloten dat de aanvraag mits voorwaarden de natuurtoets doorstaat.

7. PROJECT-M.E.R.-SCREENING

De aanvraag heeft geen milieueffectrapport of project-MER-screening nodig.

8. BEKENDMAKING

De aanvraag volgt de vereenvoudigde procedure en moest dus niet aan een openbaar onderzoek worden onderworpen.

9. OMGEVINGSTOETS

Beoordeling van de goede ruimtelijke ordening

De stedenbouwkundige voorschriften van de verkaveling zijn voldoende gedetailleerd opgesteld en worden geacht de criteria van de goede ruimtelijke ordening weer te geven. Omdat het voorstel overeenstemt met deze voorschriften, getuigt het dus ook van een goede ruimtelijke ordening.

CONCLUSIE

Voorwaardelijk gunstig, mits voldaan wordt aan de bijzondere voorwaarden is de aanvraag in overeenstemming met de wettelijke bepalingen en verenigbaar met de goede plaatselijke aanleg.

WAAROM WORDT DEZE BESLISSING GENOMEN?

Het college van burgemeester en schepenen moet over de ingediende omgevingsvergunningsaanvraag een beslissing nemen.

Het college van burgemeester en schepenen sluit zich aan bij bovenstaand verslag van de gemeentelijk omgevingsambtenaar en neemt het tot haar eigen motivatie.

Bijgevoegde bijlage(n):

- OMV_2026046255_Lijst plannenset.pdf (deel van de beslissing)

Beslissing

Beslist het volgende:

Artikel 1:

Het college van burgemeester en schepenen verleent onder voorwaarden de omgevingsvergunning voor het bouwen van 4 halfopen eengezinswoningen (2 x 2 woningen) aan Delphine Van de Geuchte en MERK bv (O.N.:0683750723) gelegen te Halewijnstationstraat 33, 9031 Gent.

De door het college vergunde plannen zijn de plannen die op de overzichtslijst staan, die is toegevoegd als bijlage aan deze vergunning en er integraal deel van uitmaakt.

Plannen die niet op deze overzichtslijst staan, maken geen deel uit van de vergunning.

Controleer steeds of het om een goedgekeurd plan gaat.

Opgelet, er kunnen voorwaarden betrekking hebben op de plannen.

Artikel 2:

Legt volgende voorwaarden op:

De lasten uit de verkaveling dienen uitgevoerd te worden vooraleer er gebouwd kan worden. Eveneens dienen de voorziene duikers gebouwd te worden door -en op kosten van- de verkavelaar.

Bijzondere voorwaarden in relatie tot de bouw van de duiker(s) (zie ook typetekeningen onderaan):

1. De duikers worden gebouwd in betonbuizen van 2,5 meter lengte met rubberdichting en hebben een nuttige doorsnede van 0,4 meter en elk een lengte van **max 6 meter, exclusief kopmuren.**

Zijaanzicht

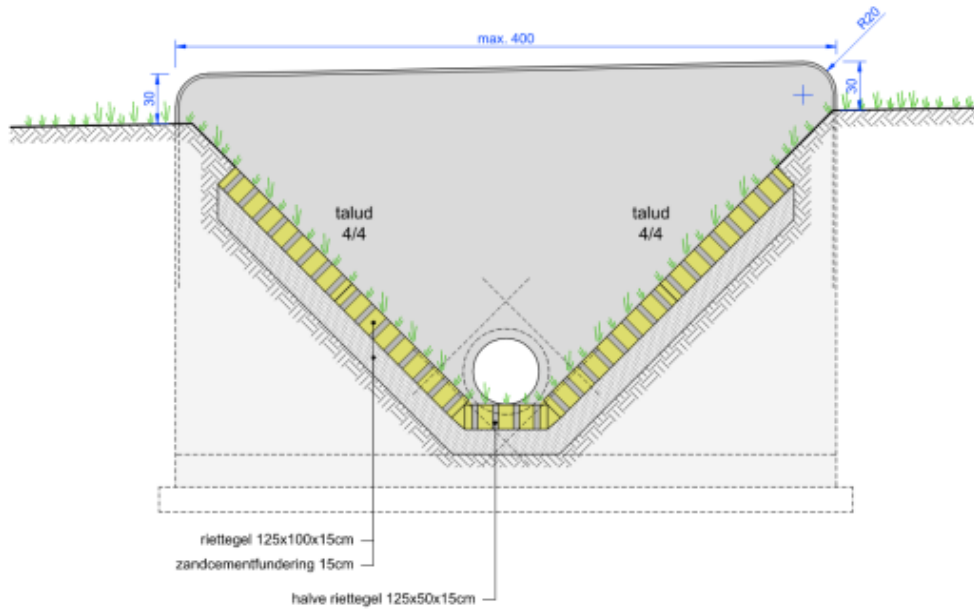

Langssnede

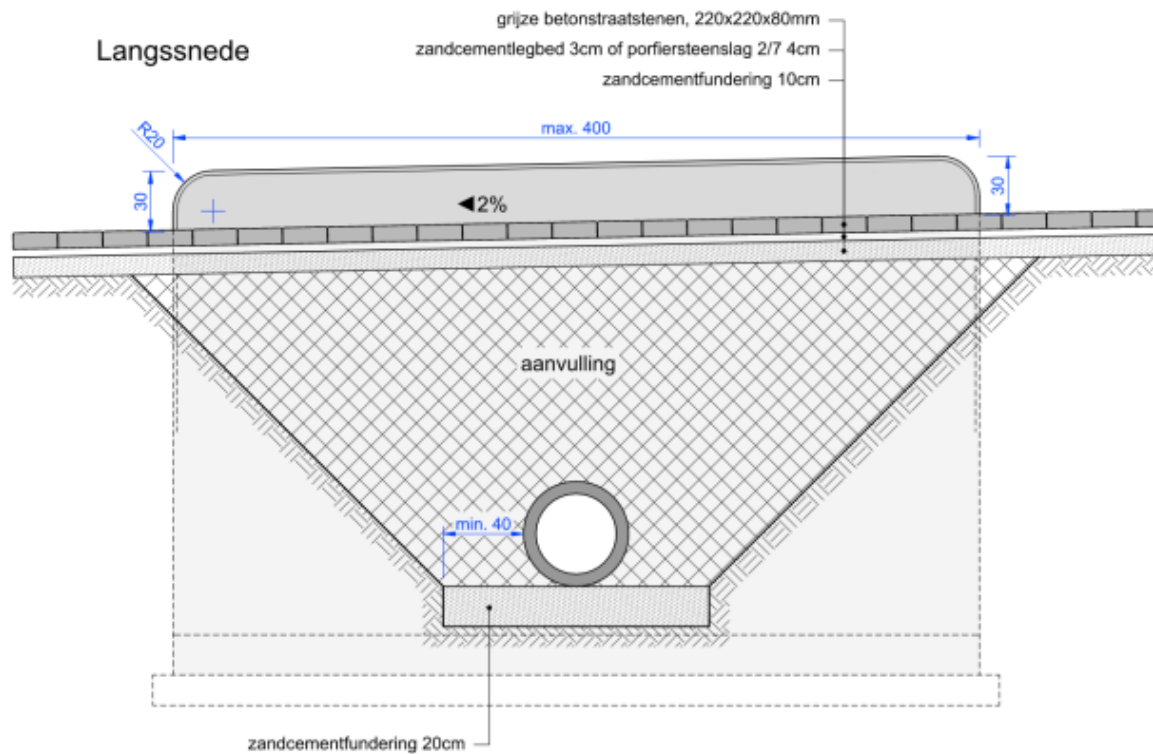

Detail wapening kopmuur

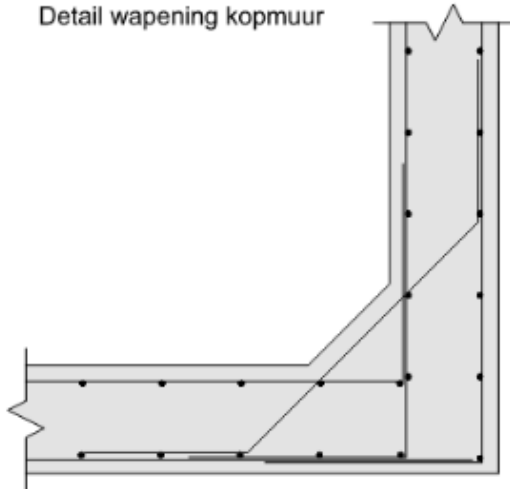

Riolering

Volgens het zoneringsplan is het perceel gelegen binnen centraal gebied of collectief geoptimaliseerd buitengebied: er is riolering aanwezig en die is aangesloten op een waterzuivering. Het is verplicht om afvalwater aan te sluiten op de riolering.

Wettelijke bepaling rioolaansluiting

De regels rond de rioolaansluiting zijn terug te vinden in het Algemeen en het Bijzonder Waterverkoopreglement. Deze reglementen zijn terug te vinden op www.farys.be/wettelijke-bepalingen.

Op www.farys.be/nl/rioolaansluiting vindt u meer info over:

- de specificaties en prijzen van de rioolaansluiting;
- de belangrijkste aspecten voor de aanleg van de privéwaterafvoer (onder "Mijn privéwaterafvoer").

Aanwezige (wacht)aansluiting(en) dienen steeds gebruikt/(her)bruikt te worden. Je bent gebonden door de locatie, de diepteligging en het type aansluiting, namelijk afvalwater (=DWA) of regenwater (=RWA) ter hoogte van de rooilijn.

Je dient het ontwerp en de aanleg van de privéwaterafvoer -op privéterrein- hierop af te stemmen.

Hoe je nagaat of er al een rioolaansluiting aanwezig is, vind je terug op www.farys.be/nl/rioolaansluiting.

De aansluiting van afvalwater (DWA) op het rioleringsnet is verplicht als een riolering aanwezig is. De aansluiting van het regenwater (RWA) op het rioleringsnet is niet verplicht.

Opzoeken riolering bij sloop

Ingeval van sloop of indien er kans is op beschadiging bij grondige renovatie dient de rioolaansluiting tijdelijk buiten dienst gesteld te worden. In dit geval moet je de aansluiting(en) op privaat terrein opzoeken ter hoogte van de rooilijn, waterdicht afstoppen en opmeten in afwachting van herbruik. De opmeting geef je door aan FARYS via www.farys.be/nl/melding-buitendienststelling.

Privéwaterafvoer

De keuring van de privéwaterafvoer is verplicht bij nieuwbouw en herbouw of het realiseren van een bijkomende huisaansluiting. Meer informatie vind je op www.farys.be/keuring-privéwaterafvoer.

Om geurhinder als gevolg van de eigen privéwaterafvoer te voorkomen werden er enkele richtlijnen opgesteld, die je kan terugvinden op www.farys.be/nl/rioolaansluiting (onder "Mijn privéwaterafvoer").

De openbare riolering kan onder druk komen te staan. Dit betekent dat het waterpeil in de buizen en aansluitingen kan stijgen tot het maaiveld niveau. Houd hier rekening mee bij de aanleg van de privéwaterafvoer.

Je bent verplicht om een septische put te plaatsen:

- * enkel voor zwart/fecaal afvalwater
- * van minimaal 2000 liter tot 5 IE (IE = inwoner equivalent)
- * +300 l/ IE tem 10 IE
- * +225 l/IE vanaf de 11e IE

Een hulpmiddel om het aantal IE van gebouwen te bepalen is terug te vinden op de technische toelichting van deel 4 van de code van goede praktijk https://www.integraalwaterbeleid.be/nl/publicaties/code-goede-praktijk-rioleringsystemen/Deel4_DWAsystemen_07_2014.pdf

De interne riolering moet zo ontworpen worden dat een toekomstige aansluiting op een gescheiden rioleringsstelsel mogelijk is (afzonderlijke aansluitingen voor regenwater en afvalwater).

Er is nog geen aparte regenwaterafvoer (RWA)-aansluiting mogelijk. Voor zover het niet mogelijk is om het regenwater in de gracht te lozen is de RWA-leidingen naar de straat is te voorzien als wachtaansluiting. Voorlopig moeten het regen- en afvalwater gezamenlijk naar de riolering afgevoerd worden. Bovendien moeten de RWA-, en DWA-afvoeren naast elkaar worden aangeboden met een tussenafstand van ofwel 60 cm hart op hart of 40 cm tussen de buizen. Hierbij loopt het DWA-gedeelte in een rechte lijn door naar de openbare riolering. Bij een toekomstige aanleg van het openbaar domein zal de riolering gescheiden worden.

Er moet blijvend voorzien worden in een septische put. Alle en enkel de toiletten zijn hierop aan te sluiten.

Openbaar domein

Sloop

Funderingsresten die vóór de rooilijn liggen, moeten worden uitgebroken.

Bestaande rioolvertakkingen, die niet worden hergebruikt, moeten op het terrein, ter hoogte van de rooilijn, zorgvuldig worden dichtgemaakt.

Indien tijdens de werkzaamheden onvoorziene hindernissen opduiken (rioleringen, waterlopen, kelders e.d.) dan moet dit meteen worden meegedeeld aan de dienst Wegen, Bruggen en

Waterloper, Stads Kantoor Gent, Woodrow Wilsonplein 1, 9000 Gent, tel.: 09/266 79 00, mail: wegen@stad.gent of per post; Dienst Wegen, Bruggen en Waterloper, Botermarkt 1, 9000 Gent.

Opritten

Er zal slechts 1 oprit met een breedte van maximum 6 m op het openbaar domein worden toegestaan voor lot 1 en 2. Er zal slechts 1 oprit met een breedte van maximum 4 m op het openbaar domein worden toegestaan voor lot 3, dit is de bestaande oprit. Er zal slechts 1 oprit met een breedte van maximum 4 m op het openbaar domein worden toegestaan voor lot 4 na de plaatsing van de nieuwe duiker (zie opmerkingen).

Het privé domein moet op de rooilijn zichtbaar afgescheiden zijn van het openbaar domein (bijvoorbeeld door middel van een dorpel, afsluiting, verschil in materialen etc.).

De rest van de voortuin dient groen aangelegd te worden. Het privaat terrein dient verder fysiek afgesloten te worden van het openbaar domein (bijvoorbeeld door middel van een afsluiting, haag etc.).

Beschermen bomen

Om de impact van de sloop en bouw ter hoogte van de twee te behouden waardevolle, hoogstammige bomen te beperken dienen deze bomen beschermd te worden tijdens de sloop en bouw door middel van een 2 m hoog hekwerk minimaal 4 m van de stam, waarbinnen geen opslag of bouwwerkzaamheden mogen plaatsvinden.

Artikel 3:

Wijst de aanvrager op volgende aandachtspunten:

Openbaar domein

De bouwheer/vergunninghouder is steeds verantwoordelijk voor beschadigingen aan de inrichting van het openbaar domein, groenaanleg, bermen, trottoirs, boordstenen, (straat)kolken en de rijweg, die te wijten zijn aan de bouwactiviteit. De dienst Wegen, Bruggen en Waterloper herstelt deze beschadigingen op kosten van de bouwheer/vergunninghouder.

De bouwheer/vergunninghouder moet voor de aanvang van de werken een tegensprekelijke plaatsbeschrijving opmaken van de omliggende trottoirs en wegenis met bijzondere aandacht voor de (straat)kolken.

Deze dient bezorgd te worden aan de dienst Wegen, Bruggen en Waterloper, via afgifte op het Stads Kantoor Gent, Woodrow Wilsonplein 1, 9000 Gent, tel.: 09/266 79 00, via e-mail: wegen@stad.gent of per post aan Stad Gent t.a.v. Dienst Wegen, Bruggen en Waterloper, Botermarkt 1, 9000 Gent.

Deze dient ten laatste twee weken voor aanvang van de werken verstuurd of afgegeven te worden, indien deze laattijdig ingediend wordt kan deze niet als tegensprekelijk beschouwd worden.

U kan dit door een architect of landmeter laten doen maar u mag dit ook zelf opnemen. (U maakt een aantal algemene foto's vergezeld van detailfoto's met reeds aanwezige schade aan het openbaar domein. Bij elke foto zet u een beschrijving en u voegt een plannetje toe met aanduiding van de positie van de foto's).

In functie van een werfzone op het openbaar domein is een vergunning Inname Publieke Ruimte noodzakelijk. U vraagt dit digitaal aan via de website www.stad.gent (typ tijdelijke werfzone in het zoekveld).

Het is de bouwheer niet toegestaan om zelf een oprit op het openbaar domein aan te leggen. Na het beëindigen van de werken zal de oprit aangelegd worden door de Stad Gent op kosten van de bouwheer volgens het geldende retributiereglement. Opritten op openbaar domein, die niet aangelegd zijn door de stad kunnen worden opgebroken. De Stad bepaalt het materiaal van de oprit. Dit dient, na de werken, verplicht aangevraagd te worden, het aanvraagformulier kan u downloaden via de website www.stad.gent (typ trottoirs en opritten in het zoekveld).

Dit document dient bezorgd te worden aan de Dienst Wegen, Bruggen en Waterlopen, Stadskantoor Gent, Woodrow Wilsonplein 1, 9000 Gent, tel.: 09/266.79.00, via mail: wegen@stad.gent of met de post; Dienst Wegen, Bruggen en Waterlopen, Botermarkt 1, 9000 Gent.

Bij de aanleg van de oprit zal de boordsteen plaatselijk verlaagd worden. Bij het bepalen van het niveau van het dorpelpeil van de inrit dient de bouwheer rekening te houden met het peil van het bestaand trottoir ter hoogte van de perceelsgrens. Ter hoogte van de eigendomsgrens wordt dit niveau in geen geval aangepast.

Bemaling

Een grondwaterbemaling kan noodzakelijk zijn voor de bouwkundige werken of de aanleg van de openbare nutsvoorzieningen. Bij bemaling moet volgens Vlarem minstens een melding van de activiteit gebeuren. Ze kan evenwel vergunningsplichtig zijn en zelfs merplichtig naargelang de ligging, de diepte van de grondwaterverlaging en het opgepompte debiet. De akte of vergunning moet verleend zijn door de bevoegde instantie vooraleer de bemalingswerken kunnen gestart worden.

In een aanvraagdossier voor een vergunning of melding moeten steeds de effecten naar de omgeving onderzocht worden, op basis van de gemodelleerde debieten en het bemalingsconcept, en moet steeds vermeld worden op welke manier zal omgegaan worden met het opgepompte bemalingswater (toepassing van de bemalingscascade). De bemalingsinstallatie dient geplaatst te worden door een erkend boorbedrijf.

Huisnummering

De bouwheer is zelf verantwoordelijk voor het aanvragen van een huisnummeringsattest na goedkeuring van de bouwvergunning. Aanvragen worden online ingediend. Deze informatie vindt men op de website van Stad Gent. <https://stad.gent/nl/burgerzaken/verhuizen-en-adres/nieuw-huisnummer-aanvragen>

Binnen een termijn van 30 dagen na de aanvraag vergezeld van de nodige documenten stelt de Stad het huisnummer dan wel de wijziging of schrapping vast, of worden de aanvrager en/of de eigenaar in kennis gesteld van de richttermijn waarbinnen de aanvraag zal worden behandeld.

Uitzetten bouwlijn

Als bouwheer ben je zelf verantwoordelijk voor de correcte uitzetting van de bouwlijn. Dit wordt niet langer gecontroleerd door de Landmeetcel van Stad Gent.

Als de bouwlijn samenvalt met de rooilijn (grens openbaar/privaat domein), kijk dan zeker na of je de correcte rooilijn volgt. Let er bij voorbeeld zeker op in het geval een aanpalend pand gevelisolatie heeft die voor de rooilijn komt, dit geen verschuiving van de rooilijn inhoudt.

Bij twijfel over de juiste ligging van de rooilijn kan je contact opnemen met Projectbureau Ruimte (landmeetcel@stad.gent).

Rookmelders

De woningen moeten op elke verdieping uitgerust worden met een correct geïnstalleerde rookmelder die voldoet aan de norm NBN EN 14604 én die niet van het ionische type is. De detector moet reageren op rookontwikkeling bij een brand door het produceren van een scherp geluidssignaal.

Belangrijke bepalingen

Uitvoering

Van deze omgevingsvergunning mag worden gebruikgemaakt als de aanvrager niet binnen vijftig dagen, te rekenen vanaf de dag na de eerste dag van de aanplakking, op de hoogte is gebracht van de instelling van een schorsend administratief beroep.

Bekendmaking

De beslissing wordt bekendgemaakt conform Titel 3, Hoofdstuk 9, Afdeling 3 van het Omgevingsvergunningsbesluit.

Verval van de omgevingsvergunning – uittreksel uit het decreet van 25 april 2014 betreffende de omgevingsvergunning Artikel 99.

§ 1. De omgevingsvergunning vervalt van rechtswege in elk van de volgende gevallen:

- 1° als de verwezenlijking van de vergunde stedenbouwkundige handelingen niet wordt gestart binnen de twee jaar na het verlenen van de definitieve omgevingsvergunning;
- 2° als het uitvoeren van de vergunde stedenbouwkundige handelingen meer dan drie opeenvolgende jaren wordt onderbroken;
- 3° als de vergunde gebouwen niet winddicht zijn binnen vijf jaar na het verlenen van de definitieve omgevingsvergunning;
- 4° als de exploitatie van de vergunde activiteit of inrichting niet binnen vijf jaar na het verlenen van de definitieve omgevingsvergunning aanvangt.

De termijn, vermeld in het eerste lid, 1°, kan evenwel, op verzoek van de vergunninghouder, voor een periode van twee jaar verlengd worden als hij aantoont dat de niet-verwezenlijking het gevolg is van een vreemde oorzaak die hem niet kan worden toegerekend. De vergunninghouder dient de aanvraag van de verlenging, op straffe van verval, met een beveiligde zending en minstens drie maanden vóór het verstrijken van de oorspronkelijke vervaltermijn van twee jaar in bij de overheid die de vergunning heeft verleend. Die overheid weigert de aanvraag van de verlenging alleen als:

- 1° er geen sprake is van een vreemde oorzaak die niet aan de vergunninghouder kan worden toegerekend;
- 2° de aangevraagde en vergunde handelingen strijdig zijn met inmiddels gewijzigde stedenbouwkundige voorschriften of verkavelingsvoorschriften.

De overheid bezorgt haar beslissing uiterlijk de dag van het verstrijken van de oorspronkelijke vervaltermijn van twee jaar. Bij ontstentenis van een beslissing wordt de verlenging geacht te zijn goedgekeurd. Als de verlenging wordt goedgekeurd, worden de termijnen, vermeld in het eerste lid, 3° en 4°, ook met twee jaar verlengd.

Als de omgevingsvergunning uitdrukkelijk melding maakt van de verschillende fasen van het bouwproject, worden de termijnen van twee, drie of vijf jaar, vermeld in het eerste lid, gerekend per fase. Voor de tweede fase en de volgende fasen worden de termijnen van verval bijgevolg gerekend vanaf de aanvangsdatum van de fase in kwestie.

§ 2. De omgevingsvergunning voor de exploitatie van een ingedeelde inrichting of activiteit vervalt van rechtswege in elk van de volgende gevallen:

- 1° als de exploitatie van de vergunde activiteit of inrichting meer dan vijf opeenvolgende jaren wordt onderbroken;
- 2° als de ingedeelde inrichting vernield is wegens brand of ontploffing veroorzaakt ten gevolge van de exploitatie;
- 3° als de exploitatie op vrijwillige basis volledig en definitief wordt stopgezet overeenkomstig de voorwaarden en de regels, vermeld in het decreet van 9 maart 2001 tot regeling van de vrijwillige, volledige en definitieve stopzetting van de productie van alle dierlijke mest, afkomstig van een of meerdere diersoorten, en de uitvoeringsbesluiten ervan. De Vlaamse Regering kan nadere regels bepalen voor de in kennisstelling van de stopzetting.

§ 3. Als de gevallen, vermeld in paragraaf 1, betrekking hebben op een gedeelte van het bouwproject, vervalt de omgevingsvergunning alleen voor het niet-afgewerkte gedeelte van een bouwproject. Een gedeelte is eerst afgewerkt als het, in voorkomend geval na de sloping van de niet-afgewerkte gedeelten, kan worden beschouwd als een afzonderlijke constructie die voldoet aan de bouwfysische vereisten.

Als de gevallen, vermeld in paragraaf 1 of 2, alleen betrekking hebben op een gedeelte van de exploitatie van de ingedeelde inrichting of activiteit, vervalt de omgevingsvergunning alleen voor dat gedeelte.

Artikel 100.

De omgevingsvergunning blijft onverkort geldig als de exploitatie van een ingedeelde inrichting of activiteit van een project door een wijziging van de indelingslijst van klasse 1 naar klasse 2 overgaat of omgekeerd.
In geval de exploitatie van een ingedeelde inrichting of activiteit van een project door een wijziging van de indelingslijst van klasse 1 of 2 naar klasse 3 overgaat, geldt de vergunning als aktenaam en blijven de bijzondere voorwaarden gelden.

Artikel 101.

De termijnen van twee, drie of vijf jaar, vermeld in artikel 99, in voorkomend geval verlengd conform artikel 99, § 1 worden geschorst zolang een beroep tot vernietiging van de omgevingsvergunning aanhangig is bij de Raad voor Vergunningsbetwistingen, overeenkomstig hoofdstuk 9 behoudens indien de vergunde handelingen in strijd zijn met een vóór de definitieve uitspraak van de Raad van kracht geworden ruimtelijk uitvoeringsplan. In dat laatste geval blijft het eventuele recht op planschadevergoeding desalniettemin behouden.

De termijnen van twee, drie of vijf jaar, vermeld in artikel 99, in voorkomend geval verlengd conform artikel 99, § 1, worden geschorst tijdens het uitvoeren van de archeologische opgraving, omschreven in de bekrachtigde archeologienota overeenkomstig artikel 5.4.8 van het Onroerendergoeddecreet van 12 juli 2013 en in de bekrachtigde nota overeenkomstig artikel 5.4.16 van het Onroerendergoeddecreet van 12 juli 2013, met een maximumtermijn van een jaar vanaf de aanvangsdatum van de archeologische opgraving.

De termijnen van twee, drie of vijf jaar, vermeld in artikel 99, in voorkomend geval verlengd conform artikel 99, § 1, worden geschorst tijdens het uitvoeren van de bodemsaneringswerken van een bodemsaneringsproject waarvoor de OVAM overeenkomstig artikel 50, § 1, van het Bodemdecreet van 27 oktober 2006 een conformiteitsattest heeft afgeleverd, met een maximumtermijn van drie jaar vanaf de aanvangsdatum van de bodemsaneringswerken.

De termijnen van twee, drie of vijf jaar, vermeld in artikel 99, in voorkomend geval verlengd conform artikel 99, § 1, worden geschorst zolang een bekrachtigd stakingsbevel, zoals vermeld in titel VI van de VCRO, niet wordt ingetrokken, hetzij niet wordt opgeheven bij een in kracht van gewijsde gegane beslissing. De schorsing eindigt van rechtswege wanneer geen opheffing van het stakingsbevel wordt gevorderd of geen intrekking wordt gedaan binnen een termijn van twee jaar vanaf de bekrachtiging van het stakingsbevel.

Beroepsmogelijkheden – uittreksel uit het decreet van 25 april 2014 betreffende de omgevingsvergunning

Artikel 52. De Vlaamse Regering is bevoegd in laatste administratieve aanleg voor beroepen tegen uitdrukkelijke of stilzwijgende beslissingen van de deputatie in eerste administratieve aanleg.

De deputatie is voor haar ambtsgebied bevoegd in laatste administratieve aanleg voor beroepen tegen uitdrukkelijke of stilzwijgende beslissingen van het college van burgemeester en schepenen in eerste administratieve aanleg.

Artikel 53. Het beroep kan worden ingesteld door:

- 1° de vergunningsaanvrager, de vergunninghouder of de exploitant;
- 2° het betrokken publiek;
- 3° de leidend ambtenaar van de adviesinstanties of bij zijn afwezigheid zijn gemachtigde als de adviesinstantie tijdig advies heeft verstrekt of als aan hem ten onrechte niet om advies werd verzocht;
- 4° het college van burgemeester en schepenen als het tijdig advies heeft verstrekt of als het ten onrechte niet om advies werd verzocht;
- 5° de leidend ambtenaar van het Departement Leefmilieu, Natuur en Energie of bij zijn afwezigheid zijn gemachtigde;
- 6° de leidend ambtenaar van het Departement Ruimtelijke Ordening, Woonbeleid en Onroerend Erfgoed of bij zijn afwezigheid zijn gemachtigde.

Artikel 54. Het beroep wordt op straffe van onontvankelijkheid ingesteld binnen een termijn van dertig dagen die ingaat:

- 1° de dag na de datum van de betekening van de bestreden beslissing voor die personen of instanties aan wie de beslissing betekend wordt;
- 2° de dag na het verstrijken van de beslissingstermijn als de omgevingsvergunning in eerste administratieve aanleg stilzwijgend geweigerd wordt;
- 3° de dag na de eerste dag van de aanplakking van de bestreden beslissing in de overige gevallen.

Artikel 55. Het beroep schorst de uitvoering van de bestreden beslissing tot de dag na de datum van de betekening van de beslissing in laatste administratieve aanleg.

In afwijking van het eerste lid werkt het beroep niet schorsend ten aanzien van:

- 1° de vergunning voor de verdere exploitatie van een ingedeelde inrichting of activiteit waarvoor ten minste twaalf maanden voor de einddatum van de omgevingsvergunning een vergunningsaanvraag is ingediend;
- 2° de vergunning voor de exploitatie na een proefperiode als vermeld in artikel 69;
- 3° de vergunning voor de exploitatie van een ingedeelde inrichting of activiteit die vergunningsplichtig is geworden door aanvulling of wijziging van de indelingslijst.

Artikel 56. Het beroep wordt op straffe van onontvankelijkheid per beveiligde zending ingesteld bij de bevoegde overheid, vermeld in artikel 52.

Degene die het beroep instelt, bezorgt op straffe van onontvankelijkheid gelijktijdig en per beveiligde zending een afschrift van het beroepschrift aan:

- 1° de vergunningsaanvrager behalve als hij zelf het beroep instelt;
- 2° de deputatie als die in eerste administratieve aanleg de beslissing heeft genomen;
- 3° het college van burgemeester en schepenen behalve als het zelf het beroep instelt.

De Vlaamse Regering bepaalt de bewijsstukken die bij het beroep moeten worden gevoegd opdat het op ontvankelijke wijze wordt ingesteld.

Artikel 57. De bevoegde overheid, vermeld in artikel 52, of de door haar gemachtigde ambtenaar onderzoekt het beroep op zijn ontvankelijkheid en volledigheid.

Als niet alle stukken als vermeld in artikel 56, derde lid, bij het beroep zijn gevoegd, kan de bevoegde overheid of de door haar gemachtigde ambtenaar de beroepsindieners per beveiligde zending vragen om binnen een termijn van veertien dagen die ingaat de dag na de verzending van het vervolledigingsverzoek, de ontbrekende gegevens of documenten aan het beroep toe te voegen.

Als de beroepsindieners nalaat de ontbrekende gegevens of documenten binnen de termijn, vermeld in het tweede lid, aan het beroep toe te voegen, wordt het beroep als onvolledig beschouwd.

Beroepsmogelijkheden – regeling van het besluit van de Vlaamse Regering decreet van 25 april 2014 betreffende de omgevingsvergunning

Het beroepschrift bevat op straffe van onontvankelijkheid:

- 1° de naam, de hoedanigheid en het adres van de beroepsindieners;
- 2° de identificatie van de bestreden beslissing en van het onroerend goed, de inrichting of exploitatie die het voorwerp uitmaakt van die beslissing;
- 3° als het beroep wordt ingesteld door een lid van het betrokken publiek:
 - a) een omschrijving van de gevolgen die hij ingevolge de bestreden beslissing ondervindt of waarschijnlijk ondervindt;
 - b) het belang dat hij heeft bij de besluitvorming over de afgifte of bijstelling van een omgevingsvergunning of van vergunningsvoorwaarden;
- 4° de redenen waarom het beroep wordt ingesteld.

Het beroepsdossier bevat de volgende bewijsstukken:

- 1° in voorkomend geval, een bewijs van betaling van de dossiertaks;
- 2° de overtuigingsstukken die de beroepsindieners nodig acht;
- 3° in voorkomend geval, een inventaris van de overtuigingsstukken, vermeld in punt 2°.

Als de bewijsstukken, vermeld in het tweede lid, ontbreken, kan hieraan verholpen worden overeenkomstig artikel 57, tweede lid, van het decreet van 25 april 2014.

Het beroepsdossier wordt ingediend met een analoge of een digitale zending.

Het bevoegde bestuur kan bij de beroepsindieners, de vergunningsaanvrager of de overheid die in eerste administratieve aanleg bevoegd is, alle beschikbare informatie en documenten opvragen die nuttig zijn voor het dossier.

De beroepsindieners geeft, op straffe van verval, uitdrukkelijk in zijn beroepschrift aan of hij gehoord wil worden.

Als de vergunningsaanvrager gehoord wil worden, brengt hij het bevoegde bestuur daarvan uitdrukkelijk op de hoogte met een beveiligde zending uiterlijk vijftien dagen nadat hij een afschrift van het beroepschrift als vermeld in artikel 56 van het decreet van 25 april 2014, heeft ontvangen, op voorwaarde dat hij niet de beroepsindieners is.

Mededeling

Deze gegevens kunnen worden opgeslagen in een of meer bestanden. Die bestanden kunnen zich bevinden bij de gemeente, waar u de aanvraag hebt ingediend, bij de provincie, en ook bij de Vlaamse administratie, bevoegd voor de omgevingsvergunning. Ze worden gebruikt voor de behandeling van uw dossier. Ze kunnen ook gebruikt worden voor het opmaken van statistieken en voor wetenschappelijke doeleinden. U hebt het recht om uw gegevens in deze bestanden in te kijken en zo nodig de verbetering ervan aan te vragen.

2026_CBS_05621 - OMV_2026046255 R - aanvraag omgevingsvergunning voor het bouwen van
4 halfopen eengezinswoningen (2 x 2 woningen) - zonder openbaar onderzoek -
Halewijnstationstraat, 9031 Gent - Vergunning

Overzichtslijst vergunde plannen OMV 2026046255

In deze overzichtslijst staan de plannen die het college vergunt en integraal deel uitmaken van de vergunning. Naast de titel van de plannen staat telkens een unieke "hash"-code van het document. Hiermee controleer je de authenticiteit van de plannen. Controleer steeds of het om een goedgekeurd plan gaat.

Opgelet, er kunnen voorwaarden vermeld staan op de goedgekeurde plannen.

Plannen	Hash code (base64)
BA_VOLUME B_G_N_01_voorgevel.pdf	oDdcYcvqguHBWEctHKngRA==
BA_HALEWIJNSTATIONSTRAAT_D_N_02_wadi snede.pdf	0KqSH4aZOU2y87AjeMUwlg==
BA_HALEWIJNSTATIONSTRAAT_D_N_01_wadi.pdf	uGmwihSRfGQUaJ6rsn/7LQ==
BA_HALEWIJNSTATIONSTRAAT_D_N_03_GRACHT.pdf	FEgLTvztvNocq1i3hdamaw==
BA_VOLUME B_G_N_04_zijgevel links.pdf	wLyfnQjYfpNdiDt3BgAZNg==
BA_VOLUME B_G_N_03_achtergevel.pdf	qUNhkHm5IYd4Lyk7p6l8Wg==
BA_VOLUME A_G_N_04_zijgevel links.pdf	MFQjK3atxt2YSgQCMyahxg==
BA_VOLUME A_G_N_03_achtergevel.pdf	rErbBuT0e/3oGt7d0ZUg/g==
BA_VOLUME A_G_N_02_zijgevel rechts.pdf	ksReuKJZcojloO629jq/Cg==
BA_VOLUME B_G_N_02_zijgevel rechts.pdf	OEo8mpRmJNEGGHLMqqQtKA==
BA_VOLUME A_G_N_01_voorgevel.pdf	VDo6mRxgo/37631WeDXVmA==
BA_VOLUME B_P_N_02_glvl.pdf	T1CAbduST7TWp6BQO1TDJg==
BA_VOLUME B_P_N_01_fund&rio.pdf	gzdHjBQAmiCRc1G2bkJ3zg==
BA_VOLUME A_P_N_01_fund&rio.pdf	P4MYjSGvRGrImtMBye/pzQ==

BA_VOLUME B_P_N_04_dak.pdf	uUxRCNg4VcZKow6ZDe7tXg==
BA_VOLUME A_P_N_02_gvl.pdf	FRoQcs2f4JR1fh417wmv7Q==
BA_VOLUME B_P_N_03_vrdp.pdf	0joVupAYS81JrOFHhQI7Bw==
BA_VOLUME A_P_N_03_vrdp.pdf	gG5+Z+tmwv/oD68alxcDPw==
BA_VOLUME A_P_N_04_dak.pdf	LxotoRIG643mXt8asVDciQ==
BA_HALEWIJNSTATIONSTRAAT_I_N_01_I NPLANTING.pdf	koOEB1zBHHBCNIL9oIbN5Q==
BA_HALEWIJNSTATIONSTRAAT_I_B_01_I NPLANTING.pdf	KKSM3K2F5UovnwbrKXoP0Q==
BA_HALEWIJNSTATIONSTRAAT_I_V_01_I NPLANTING.pdf	C7dITX/ramRh7QUu4+MRTA==
BA_HALEWIJNSTATIONSTRAAT_L_N_01_I egende.pdf	VuxQYspYbwkORej/0dTgYw==
BA_VOLUME B_S_N_01_snedede AA.pdf	L93mS2cEa4igup+wT8BIsQ==
BA_VOLUME A_S_N_01_snedede AA.pdf	XFJ40WpBvtn6nqgox5Uh7A==
BA_HALEWIJNSTATIONSTRAAT_T_N_01_ Terreinprofiel.pdf	F85BbrSKcGxHWUu28uHGbw==
BA_HALEWIJNSTATIONSTRAAT_T_N_02_ Terreinprofiel.pdf	0iN61x4zKoCoYy5/0iQdNA==
BA_HALEWIJNSTATIONSTRAAT_T_B_01_ Terreinprofiel.pdf	jQ5TjKX4uiQ9Y8B++8v6rA==
BA_HALEWIJNSTATIONSTRAAT_T_B_02_ Terreinprofiel.pdf	5VsfTjADmqapvbMhgMXQWw==